Alsónémedi Hírmondó

XXIX. évfolyam 6. szám
2019. július

Alsónémedi Nagyközség Önkormányzatának és Képviselő-testületének ingyenes tájékoztató és kulturális folyóirata

Harangszentelés Alsónémedin

fotó: BRV

KÖSZÖNETNYILVÁNÍTÁS

Presbitériumunk nevében szeretném megköszönni a gyülekezet egész közösségének a példás összefogást a harangszentelésre készülve, és azt az áldozatot, amelyet sokan hoztak azért, hogy ékesen és szép renddel, valóban Isten dicsőségére történjen minden. A visszajelzések alapján minden vendégünk megköszönte és dicsérte az ünnepséget és a vendéglátást, a gyülekezet rendezett és szép környezetét. Hálás a szívem, hogy a gyülekezet közösségének szorgos és megszólítás nélkül is segítőkész tagjai és presbiterei vannak. Külön köszönöm szépen a gyülekezet gondnokának és feleségének, hogy összefogták a legkülönbözőbb feladatokat, és minden felajánlás a helyére került. Köszönjük szépen a helyi meghívottaknak és megjelenteknek, hogy velünk együtt örültek és adtak hálát.
A harang és a harangok még egy ideig nem tudnak megszólalni - néhány hiányzó mozzanat ezt a várva várt pillanatot és időszakot hátráltatja. Sok-sok köszönettel és áldást kérve az Úrtól a református közösség életére is.

Szappanos Zoltán lelkipásztor

A címlapon a harangszentelésen megjelent lelkipásztorok között középen nt. Bogárdi Szabó István, a Dunamelléki Református Egyházkerület püspöke

KÖZÉRDEKŰ TELEFONSZÁMOK
Az Alsónémedi és Ócsa Központi Háziorvosi ügyelete helye:
Ócsa, Szabadság tér 4. szám alatt működik.
Az ügyeletet elérhető az alábbi telefonszámokon:
1/301-6969 (vonalas telefonról) illetve 104 (mobiltelefonról).
POLGÁRŐRSÉG 06-30-484-7658; RENDŐRSÉG 107, 112;
Közterület-felügyelet telefonszáma: +3630-503-6739
és +3630-542-7583;
TELEPÜLÉSŐR: Dernóczi Zoltán +36-70-607-9601
KÖRZETI MEGBÍZOTT: Tóth Gábor r. törzszászlós 06-20/489-67-21,
Szadai Attila r. törzsőrmester 06-20/489-67-22
Szennyvíz ügyelet: +36-30-9197-250
Közvilágítás hibabejelentés: 06-80-383-940; 06-20-978-5611;
06-30-978-5611; 06-70-978-5611
A MEZŐŐRÖK TELEFONSZÁMAI:
Wellmann Ferenc: +36-30-488-3587; Garai Miklós +36-30-857-6195;
Gödöllei Attila +36-30-423-2215; Nagy Zoltán +36-70-491-1039;
Kérjük Önöket, hogy gyanús személy vagy cselekmény
esetén azonnal hívják a megfelelő telefonszámot!

Szarvasmarha telepre keresünk dolgozókat:
elletős, fejő, traktoros.
Szükség esetén szolgálati lakást biztosítunk.
Érdeklődni: 29-337-097; 8-16 óráig

Alsónémedi Hírmondó

Alsónémedi Nagyközség Önkormányzatának és Képviselő-testületének ingyenes tájékoztató és kulturális folyóirata. ISSN: 2063-0972

Felelős szerkesztő: Vincze József polgármester

Szerkesztőbizottság elnöke: dr. György Balázs, a Pénzügyi, Jogi, Ügyrendi és Tájékoztató Bizottság elnöke

A szerkesztőbizottság tagjai: Bálint István János, Győrvári István Lászlóné, Jobbágy Ilona, Szabó Éva, Török Lajosné

Elérhetőség, hirdetésfelvétel: Alsónémedi Nagyközség Önkormányzatának Polgármesteri Hivatala, 2351. Alsónémedi, Fő út 58.
Győrvári István Lászlóné Tel.: 06-29-337-101/11;
Fax: 06-29-337-250, e-mail: alsonemedi@alsonemedi.hu

Felelős kiadó: Pressman Nyomdaipari Bt.
Nyomdai előkészítés: Pressman Nyomdaipari Bt. *Dabas*
2371 Dabas, Rozmaring u. 22. /www.pressman.hu; info@pressman.hu/

Terjeszti: Alsónémedi Nagyközség Önkormányzata
A cikkeket e-mailen vagy személyesen lehet eljuttatni a Polgármesteri Hivatal Titkárságára. Beküldött fotókat és kéziratokat nem őrzünk meg!

Lapzártáról és a megjelenés tervezett időpontjáról a település honlapján találnak információt (www.alsonemedi.hu/hirmondo).

Felhívjuk a figyelmet arra, hogy a lapzárta után beérkezett cikkeket a nyomdai határidők miatt csak a soron következő lapszámban van módunkban megjelentetni!

A hirdetések tartalmáért minden felelősség a hirdetőt illeti.

Tartalom

Harangszentelés – Köszönetnyilvánítás	2. oldal
Közérdekű telefonszámok	2. oldal
Képviselő-testületi beszámoló	3. oldal
Pályázati beszámoló	4. oldal
Álláshirdetés	4. oldal
Adománygyűjtő akció	4. oldal
Kerékpárút	5. oldal
Háziorvosok nyári szabadsága	6. oldal
Új autóbuszjáratok Bp.- Alsónémedi – Dabas	6. oldal
Kóhalma Vadásztársaság közleménye	7. oldal
Felhívás parlagfű elleni védekezésre	7. oldal
Védekezés szúnyogok ellen	8. oldal
A Széchenyi István Általános Iskola hírei	9. oldal
Képes beszámoló a harangszentelésről	12. oldal
ASE hírek	13. oldal
Nywyg hírek	15. oldal
Hirdetések	17. oldal

*Hálás szívvel mondunk köszönetet mindazoknak, akik **Vacaru Danut** temetésén részt vettek, sírjára koszorút, virágot hoztak vagy jelenlétükkel osztoztak fájdalmunkban.*

Morvai család

Beszámoló a Képviselő-testület döntéseiről

A Képviselő-testület **2019. május 22-én rendkívüli ülést tartott**, melyen az „Önkormányzati feladatellátást szolgáló fejlesztések támogatása" című pályázaton való indulásról döntött, a **Deák Ferenc utca, Árpád utca és az Arany J. utca közötti szakaszának felújításával,** önerőként 15.996.496 Ft összeget biztosítva, valamint felhatalmazta Polgármester Urat a szükséges intézkedések megtételére és a pályázat benyújtására.

A Képviselő-testület legutóbbi **munkaterv szerinti ülését 2019. június 26**-án tartotta, melyet **megelőzően minden bizottság ülésezett**, véleményezve a bizottságot érintő előterjesztéseket.

Elsőként a **Fantázia Alapfokú Művészeti Iskola** Alsónémedi Telephelyének 2018-2019. tanévi pedagógiai tevékenységéről szóló **beszámolóját** tárgyalta, melynek **elfogadása** kapcsán döntött arról is, hogy az első és második osztályban heti egy testnevelésóra keretében **népi játékok, néptánc oktatás bevezetését szorgalmazza**. Ennek érdekében úgy döntött, hogy háromoldalú tárgyalást kezdeményez (Iskola, Tankerület, Önkormányzat). Következő napirend keretében az **Alsónémedi Szivárvány Napköziotthonos Óvoda** 2018-2019-es nevelési évéről szóló **beszámolója került elfogadásra. Végezetül a**z önkormányzati részvételű gazdasági társaságok közül a **Dabas és Környéke Vízügyi Kft. 2018. évi tevékenységéről** és Alsónémedi településen végzett víziközműszolgáltatás működéséről szóló **beszámolója** következett, melyet a Képviselő-testület **elfogadott**. A Kft. is minden **pályázati lehetőséget megragad** a cég anyagi helyzetének javítására és fejlesztések megvalósítására, így a „Víziközművek Energiahatékonyságának Fejlesztésére nyújtható támogatása" című egyedi támogatási kiírására pályázaton is indult, mely kapcsán az **Önkormányzat kötelezettséget vállal**t **konzorciumi szerződés** kötésére.

Lakossági megkeresés kapcsán tárgyalt a testület **helyi védelem megszüntetéséről** (Rákóczi u. 11.). A kérésnek helyt adva elfogadta a 7/2019. (VI. 27.) önkormányzati rendelet**ét** a településkép védelméről szóló 9/2018.(IV.27.) önkormányzati rendelet **módosításáról.**

A **VOLÁNBUSZ Zrt. útvonalmódosítási javaslatot** terjesztett be az Önkormányzat felé, mely szerint a 630 és 631 sz. Budapest – Alsónémedi – Bugyi **járatok megfordulására a Haraszti út – Határ út – Tulipán u. – Róna u. – Haraszti út** útvonalakat vennék igénybe. Ehhez a Képviselő-testület **hozzájárult**, tekintettel a Kistói utcánál történő megfordulás körülményeire.

Soron következő napirenden az **Önkormányzat 2019. évi költségvetéséről szóló 2/2019.(II.28.) önkormányzati rendelet módosításáról** döntött a Testület. A Képviselő-testület az **új Polgármesteri Hivatal épületének** tervezése, építése kapcsán döntött a **1963, 1964 és 1945 hrsz-ú ingatlanok összevonásáról** (jelenlegi épület, a volt Kövesi-féle ház és a Somogyi B. utcai orvosi rendelő és szolgálati lakás).

Polgármester úr már az előző ülésen jelezte, hogy **parkoló kialakítása** szükséges a településközpontban. A lehetőségeket megvizsgálva úgy döntött a Képviselő-testület, hogy a **Fő út 73. és 75. számú ingatlanokon** található **épületek bontásával** valósítja ezt meg, ahol burkolt parkolót alakít ki, melynek bejárata a Fő útról, kijárata a Halászy K. utcára lesz. A Fő út 75. sz. alatti ingatlanon csak a melléképület kerül bontásra, azaz a „Kékesiház" marad!

Korábbi határozat alapján hozta meg a Képviselő-testület a döntést az Önkormányzat tulajdonában lévő 1717 hrsz-ú, 521 m^2 területű kivett – közpark (Kossuth Lajos utca), valamint a 2011 hrsz-ú, 4098 m^2 területű kivett – közterület (Kossuth Lajos utca) 1127/2018; E-38/2018 és 1128/2018.; E-39/2018. számon záradékolt vázrajzok szerinti **megosztásáról** és a kialakuló 1717/2 hrsz-ú, 170 m^2 terület kivett – országos közút, valamint 2011/2 hrsz-ú, 2505 m^2 területű kivett – országos közút megnevezésű ingatlanok **Magyar Állam tulajdonába és a Magyar Közút Nonprofit Zrt. kezelésébe történő átadásáról**, melyért cserébe a 1965 hrsz-ú, 8511 m2 területű kivett – országos közút megosztása során kialakuló 1965/1 hrsz-ú, 3088 m^2 területű kivett – helyi közút megnevezésű **ingatlant kapja az Önkormányzat (Somogyi u. Fő út és Kossuth L. u. közötti szakasz szakasza).**

Köztudott, hogy az Önkormányzat többször is elvégeztette **az illegális hulladék lerakatok felszámolásá**t, de az sajnos mindig újra termelődik. Most egy **pályázat elnyerésével** sikerül több ilyen lerakatot megszüntetni, mellyel a DTKH Nonprofit Kft.-t bízza meg a Képviselő-testület.

Két belterületbe csatolási kérelem is érkezett az Önkormányzathoz, melyhez a Képviselő-testület **hozzájárult** (050/43 hrsz, 0221/19, 0221/28 és 0221/29 hrsz).

A Képviselő-testület a **Farkas Építésziroda Kft.-vel köt szerződést** az önkormányzati **konyha bővítésének** tervezésére (bruttó 2.159.000,- Ft), valamint az **óvoda Rákóczi utcai épületének bővítéséhez** tanulmánytervének elkészítésére (bruttó 698.500,- Ft).

Az Alsónémedi lakott területet és az Északi Vállalkozói Területet összekötő **kerékpárút nyomvonalát** képező ingatlanokat – ahogy történt ez már korábban is – **az Önkormányzat tulajdonba és kezelésbe veszi.**

Utolsó napirendként tárgyalja a testület **Polgármester Úr beszámolóját** az előző ülésen hozott határozatok végrehajtásáról és az ülések között tett fontosabb intézkedéseiről, melyet **elfogadott**.

Végül e napirend keretében került sor Szántó Erzsébet képviselő felszólalására az **Árpád utcai kamera** kapcsán, valamit annak vizsgálatára, hogy a **külterületi temetőnél** milyen feltételekkel lehet kamera telepítését elvégezni.

A Képviselő-testület **soron következő ülése munkaterv szerint szeptember 25-én** lesz, melyet megelőzően hétfőn-kedden **minden bizottság ülésezni fog**. A Polgármester úr már most tájékoztatta a Testületet arról, hogy pályázatok, beruházások kapcsán a nyári időszakban **rendkívüli ülés** összehívására is sor kerül majd. A Képviselő-testület és bizottságainak meghívói, döntései, jegyzőkönyvei és rendeletei, valamint a testületi ülésekről készült videofelvételek megtalálhatók a település honlapján **(http://www.alsonemedi.hu/onkormanyzat/)**, ill. rendeleteink a Polgármesteri Hivatal hirdetőtábláján teljes terjedelemben olvashatók!

Győrvári Istvánné
Polgármesteri Hivatal

WIFI4EU PÁLYÁZATON NYERT ALSÓNÉMEDI

A WiFi4EU kezdeményezés célja, hogy szerte Európában ingyenes wifi-hozzáférést biztosítson a polgárok számára nyilvános helyeken, többek között parkokban, tereken, középületekben, könyvtárakban, egészségügyi központokban és múzeumokban. A települések szerződést köthetnek azokkal a cégekkel, amelyek a közterületeken telepíteni fogják a wifi-pontot, majd beválthatják a kapott utalványt. Minden wifi-pontnak legalább 3 éven át kell üzemelnie, ingyenesen és reklámmentesen.

Az elnyert utalvány értéke : 15.000 euro

ILLEGÁLIS HULLADÉKLERAKÓK FELSZÁMOLÁSÁRA PÁLYÁZATON NYERT ALSÓNÉMEDI

Az Innovációs és Technológiai Minisztérium (ITM), mint Támogató (továbbiakban: Támogató) az Országos Hulladékgazdálkodási Terv céljainak megvalósítása érdekében nyilvános pályázati felhívást tesz közzé önkormányzatok számára. Az Országos Hulladékgazdálkodási Terv adatai alapján az illegális hulladéklerakók száma meghaladhatja az 1000-et. Környezetünk megóvása, egészséges életmódunk megőrzése, valamint tájvédelmi és tájképvédelmi szempontból is kiemelten fontos az illegális hulladéklerakók okozta talaj-, víz-, és levegőterhelés megszűntetése, illetve tájsebek csökkentése.

A támogatás célja: a közterületen fellelhető illegálisan lerakott, elhagyott hulladék felszámolásának (elszállításának és kezelésének) elősegítése.

Az elnyert támogatás ősszege: 3.000.000 FT

Letenyei-Stróbl Orsolya
környezetvédelmi és pályázati referens
Alsónémedi Polgármesteri Hivatal

ÁLLÁSHIRDETÉS

Alsónémedi Polgármesteri Hivatal – a közszolgálati tisztviselőkről szóló 2011. évi CXCIX. törvény 45. $ (1) bekezdése alapján – pályázatot hirdet **közterület-felügyelő** munkakör betöltésére.

A közszolgálati jogviszony időtartama: határozatlan idejű közszolgálati jogviszony
A foglalkoztatás jellege: teljes munkaidő
A munkavégzés helye: Pest megye, 2351 Alsónémedi, Fő út 58.
Pályázati feltételek:

- Magyar állampolgárság,
- Cselekvőképesség,
- Büntetlen előélet,
- Középiskola/gimnázium,
- Vagyonnyilatkozat tételi eljárás lefolytatása,
- B kategóriás jogosítvány, Fizikai és pszichológiai alkalmasság

A pályázat elbírálásánál előnyt jelent:

- Közigazgatási alapvizsga, közterület-felügyelői vizsga, közterület-felügyelői-legalább 1-3 év szakmai tapasztalat.

A munkakör betölthető: a pályázatok elbírálását követően azonnal betölthető.
A pályázat elbírálásának határideje: 2019. július 30.
A pályázat benyújtásának határideje: 2019. július 15.
A pályázati kiírással kapcsolatosan további információt Dr. Percze Tünde nyújt, a 0629/337-101 -os telefonszámon.
A teljes pályázati kiírás megtalálható:
www.alsonemedi.hu https://kozigallas.gov.hu/pages/login.aspx?U=https%3a%2f%2fkozigallas.gov.hu%2fpages%2fhome.aspx

Dr Percze Tünde jegyző

Tisztelt Alsónémedi lakosság!

Kertváros Szociális Központ és az Otthonteremtő Kft. – Némedi Papír üzlet – közös adománygyűjtő akciót szervez az Alsónémedi településen élő hátrányos helyzetű gyermekek számára.

Szívesen fogadjuk akár a boltban vásárolt, akár otthonról hozott, jó állapotú, tiszta tanszereket, füzeteket, táskákat, körzőket, melyekre nincs szükségük, vagy esetleg szeretnének segíteni a fent említett gyermekeken. Természetesen az üzlet is felajánlott nagyobb mennyiségű tanszert erre a célra, melyet nagyon szépen köszönünk!

Az adományokat a Némedi Papír üzletbe várjuk nyitvatartási időben - 2351 Alsónémedi, Fő út 87. 4. üzlet Szabadság tér felőli oldal -, melyet átadás-átvételi elismervény ellenében átvesz az üzlet vezetősége és továbbít Kertváros Szociális Központ Alsónémedi nyitva álló helyisége felé.

Várjuk és előre is köszönjük a lakosság hozzájárulását az akcióhoz!

Tisztelettel: *Dócziné Pallagi Ágnes intézményvezető*
Kertváros Szociális Központ

Északi Vállalkozói területet és munkahelyet megközelítő önálló vonalvezetésű kerékpárút kialakítása Alsónémedin

Tisztelt Alsónémedi Polgárok!

Alsónémedi Nagyközség Önkormányzata VEKOP-5.3.2-15-2016-00034 kódszámmal - FENNTARTHATÓ KÖZLEKEDÉSFEJLESZTÉS PEST MEGYÉBEN című pályázaton 110.000.000. FT összegben támogatást nyert el. A beruházás teljes kivitelezési költsége 140.598.910. Ft.

A kerékpárút új szakasza elkészült, azóta más sokan ki is próbálták és tesztelték. Az 5. sz. főúttal párhuzamosan halad a kerékpárút a Temető és a Penny Market között. Kijelölésre került az Árpád u.-Toldi Miklós u. kétoldali kerékpáros nyom. A kerékpárút mentén napelemes energiaellátással kiépített közvilágítási oszlopok kerültek telepítésre.

Az ünnepélyes átadás időpontja: 2019. július 19.

Letenyei-Stróbl Orsolya
környezetvédelmi és pályázati referens
Alsónémedi Polgármesteri Hivatal

Próba

A kerékpárút sötétben

Világítás

Felfestett átkelés

HÁZIORVOSOK NYÁRI SZABADSÁGA

Dr. Deutsch Judit háziorvos
2019. július 15-26 között szabadságon lesz!
Helyettesíti: dr. Papp Zsolt és dr. Szlivka Gabriella háziorvos saját rendelőjében és rendelési idejében!
Július 19-én (péntek) csak dr. Papp Zsolt rendel 8-12 óra között és ügyel 12-16 óra között saját rendelőjében!
Július 26-án (péntek) csak dr. Szlivka Gabriella rendel 8-12 óra között és ügyel 12-16 óra
között saját rendelőjében!

Augusztus 02-án (péntek) csak dr. Papp Zsolt rendel 8-12 óra között és ügyel 12-16 óra között saját rendelőjében!

Dr. Deutsch Judit háziorvos
2019. augusztus 05-09 között szabadságon lesz!
Helyettesíti: dr. Papp Zsolt és dr. Szlivka Gabriella háziorvos saját rendelőjében és rendelési idejében!
Augusztus 09-én (péntek) csak dr. Szlivka Gabriella rendel 8-12 óra között és ügyel 12-16 óra
között saját rendelőjében!

Dr. Papp Zsolt háziorvos
2019. augusztus 12-23 között szabadságon lesz!
Helyettesíti: dr. Deutsch Judit és dr. Szlivka Gabriella háziorvos saját rendelőjében és rendelési idejében!
Augusztus 16-án és 23-án (péntek) csak dr. Deutsch Judit rendel 8-12 óra között és ügyel 12-16 óra
között saját rendelőjében!

Dr. Szlivka Gabriella gyermekorvos
2019. augusztus 26-30 között szabadságon lesz!
Helyettesíti: dr. Deutsch Judit és dr. Papp Zsolt háziorvos saját rendelőjében és rendelési idejében!
Augusztus 30-án (péntek) csak dr. Papp Zsolt rendel 8-12 óra között és ügyel 12-16 óra között saját rendelőjében!

FOGORVOSI RENDELÉS VÁLTOZÁSA
Dr. Szegedi Anett fogorvos 2019. augusztus 19 - szeptember 04. között szabadságon lesz!
A helyettesítés Bugyin vagy Ócsán lesz megoldva, melyről a rendelőben és a település honlapjának naptárjában időben kikerül a tájékoztatás!

Új autóbuszjáratok Budapest - Alsónémedi - Dabas útvonalon

Május elején – személyesen és telefonon – **több lakossági panasz** érkezett Hivatalunkhoz, mely kapcsán javaslatot tettünk a minél több panaszos levél VOLÁNBUSZhoz történő megküldésére, ill. lakossági aláírásgyűjtésre, mellyel egyidejűleg a panaszt természetesen megírtuk a VOLÁNBUSZ felé a Dabasról 10:17 órakor induló busz megszüntetése miatt.

A lakossági **aláírásgyűjtés** megkezdődött és eljutott hozzánk a Hivatalba, melyet **Polgármester úr levelével terjesztettünk a VOLÁNBUSZ elé**.

Megtudtuk, hogy a buszjárat a helyközi autóbuszos közszolgáltatást megrendelő Innovációs és Technológiai Minisztérium kezdeményezésére szűnt meg – Kecskemét és Budapest között, annak alacsony kihasználtsága miatt – 2019. április 28-ától.

Az összefogásnak is van ereje! A lakossági észrevételekre, valamint az aláírásgyűjtést is tartalmazó levelünkre, **2019. július 1-jétől új járatokat indítanak a 626-os autóbuszvonalon, Budapest - Alsónémedi - Dabas útvonalon**, az alábbiak szerint:

- **Budapest, Népliget autóbusz-pályaudvarról 8:15-kor indul**, Alsónémedi Szabadság térre 8:55 órakor, Dabas, Gyón Tatárszentgyörgyi elágazás megállóhelyre 9:27 órakor érkezik.
- **Dabas, Gyón Tatárszentgyörgyi elágazás megállóhelyről 10:38 órakor indul,** Alsónémedi, Szabadság téri megállóhelyre 11:10 órakor, Budapest, Népliget autóbusz-pályaudvarra 11:54 órakor érkezik. **A járat az Alsónémedi Haraszti úti, és Árpád utcai megállóhelyek érintésével közlekedik.**

Győrvári Istvánné – Polgármesteri Hivatal

Kedves Olvasóink!
A Községi Könyvtár július hónapban szabadság miatt, augusztus hónapban leltározás miatt zárva.
Nyitás: 2019. szeptember 02.
Az esetleges kellemetlenségért szíves elnézésüket kérjük!

Suplicz Zsoltné könyvtáros

Tisztelt Alsónémedi Gazdálkodók!

A KÓHALMA Vadásztársaság nevében szeretném megszólítani Önöket, illetve beszámolni az elmúlt időben történtekről.
Gazdák kezdeményezésére a közelmúltban szerveződött egy fórum, ahol a gazdák a vadásztársaság
döntéshozói, valamint az Alsónémedi önkormányzat képviselője volt jelen. A megbeszélést a gazdákat súlytó rágási kár okán kellett megszervezni.
Gazdálkodók beszámoltak róla, hogy a mezei nyúl által okozott károk mérséklését várják tőlünk
vadászoktól. Vadásztársaság képviselői részletesen tájékoztatták a gazdákat, hogy a törvény által előírt módon és eszközökkel igyekeznek mindent megtenni annak érdekében, hogy a rágási kár mértéke elviselhető szinten maradjon.
A megyei hatósághoz fordulva megkértük a mezei nyúl idényen kívüli elejtésének lehetőségét, melyet
a megyei hatóság engedélyezett ám egyúttal maximált is.
Vadásztársaság képviselői ígéret tettek, hogy vadászidényben a kertészeti területeket intenzívebben
fogják vadászni. A gazdák is vállalták, hogy kárenyhítése és elhárítása érdekében ők is közreműködnek vadriasztó szerekkel, hanghatású vadriasztókkal, valamint villanypásztor alkalmazásával, ez utóbbi
tapasztalataink alapján sikeresen működik.
A megbeszélés végére megérkezett a tájegységi fővadász úr is, aki mindkét felet biztosította a
hatóság segítségéről.
Bízom benne, hogy a jó kapcsolatot a gazdák és a vadászok között a továbbiakban is erősíteni tudjuk.
Kérem azokat a gazdálkodókat, akiknek kérésük van hívjanak bizalommal,
elérhetőségem: 0670315-4060.

Tisztelettel: Szabó László hivatásos vadász

Felhívás parlagfű elleni védekezésre

Felhívom a Tisztelt Ingatlantulajdonosok és Földhasználók figyelmét, hogy az élelmiszerláncról és hatósági felügyeletéről szóló 2008. évi XLVI. törvény 17. § (4) bekezdése értelmében ***a földhasználó köteles az adott év június 30. napjáig*** *az ingatlanon a parlagfű virágbimbójának kialakulását megakadályozni, és ezt követően ezt az állapotot a vegetációs időszak végéig folyamatosan fenntartani.*

E határidő után a védekezések ellenőrzését, illetve a fertőzött területek felmérését belterületen a település jegyzője, külterületen a járási földhivatalok mezőgazdászai végzik. A parlagfűvel fertőzött területek ismeretében a területileg illetékes növény – és talajvédelmi igazgatóságok (belterület esetén a település jegyzője) a kötelezettség elmulasztása esetén elrendelik a **közérdekű védekezést**, mely **azonnal végrehajtandó**.

Ha a parlagfű elleni közérdekű védekezés a kultúrnövény károsodása nélkül nem lehet elvégezni, a parlagfű elleni közérdekű védekezést abban az esetben rendelik el, ha az adott területen a kultúrnövény tőszáma nem éri el az agronómiailag indokolt tőszám 50 %-át, és a parlagfűvel való felületi borítottság a 30 %-ot meghaladja.

A földhasználó, a föltulajdonos köteles megtéríteni a közérdekű védekezés teljes költségét, amely tartalmazza a vállalkozói díjat, a földhivatal és a növény- és talajvédelmi igazgatóság költségeit.
A költségek meg nem fizetése esetén **adók módjára** kerülnek behajtásra.

Aki a kötelezettségnek az előírt határidőn belül és felszólításra nem tesz eleget, a törvény 60. § (1) bekezdés c) pontja alapján – többször is kiszabható – növényvédelmi bírsággal sújtható, melynek összege az élelmiszerlánc felügyeletével összefüggő bírságok kiszámításának módjáról és mértékéről szóló 194/2008.(VII.31.) Kormányrendelet alapján számítandó, és a gondozatlan terület nagyságától függően 15.000 Ft-tól 5.000.000 Ft-ig terjedhet. A bírságot és annak kamatát adók módjára a Nemzeti Adó és Vámhivatal hajtja be.

Kérem a tisztelt Ingatlantulajdonosokat, hogy fenti határidőre a gyommentesítési kötelezettségüknek tegyenek eleget, hiszen a parlagfű-mentesség mindannyiunk közös érdeke, nem beszélve arról, hogy gyors intézkedéssel mentesülhetnek a kötelező határozat és bírság, közérdekű védekezés költségének megfizetési kötelezettsége alól.

Dr. Percze Tünde jegyző

Ön is védekezzen a szúnyogok ellen!

Miért?

A csípőszúnyogok a vérszívás során betegségeket terjeszthetnek, ehhez azonban szükséges, hogy korábbi vérszívás alkalmával egy fertőzött emberből vagy állatból felvegyék a kórokozókat.
Hazánkban és a környező országokban is várható olyan csípőszúnyog fajok felbukkanása, melyek korábban nem fordultak elő Európában.

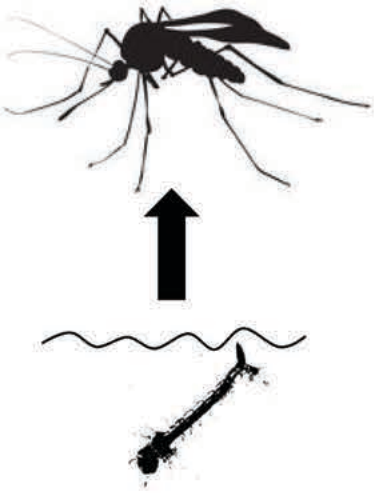

A csípőszúnyogok lárvái vízben fejlődnek. Tévedés azt gondolni, hogy a csak a tavak, folyók árterében szaporodnak a szúnyogok. Számos olyan járványügyi szempontból fontos szúnyogfajt ismerünk, melyek lárvája kis térfogatú pangó vízgyülemekben él. **A nyári hőmérséklet mellett akár egy hét alatt kifejlődhetnek a szúnyoglárvák. Néhány deciliter vízben több száz szúnyog fejlődhet.**

Hogyan?

Szüntesse meg otthonában azokat a vízgyűjtőket, amelyek a szúnyogok szaporodását segítik.
Ha környezetében szúnyoglárvák fejlődését észleli, hívja fel családtagjai, ismerősei figyelmét is a szúnyogok elleni védekezésre.

Az udvaron tárolt **vödröt, kannát, talicskát, gyermekjátékot, stb.** fordítsa fel, hogy abban az esővíz ne tudjon összegyűlni.
Az **állatok itatóvizét** ne csak utántöltse, hanem rendszeresen cserélje friss vízre.
Az **esővízgyűjtő hordót, víztárolót,** stb. fedje le vagy sűrű hálóval takarja le.

Több szúnyogfaj a telet úgy vészeli át, hogy a kifejlett szúnyogok fagytól védett helyekre húzódnak be ősszel. A **garázs, pince, akna,** stb. nyílászáróit tartsa zárva az őszi hónapokban, vagy szúnyoghálóval védje azokat.

Az **ereszcsatornát, vízelvezető árkot** tartsa karban, hogy a csapadékvíz elfolyhasson.

A **kerti tóban** tartott apró halak legtöbbje elfogyasztja a szúnyoglárvákat.
A rendszeres kezelt, tisztított vizű **medencében** nem maradnak életben a szúnyoglárvák.

A **takaróponyvát, mezőgazdasági fóliát**, stb. olyan módon terítse le, hogy a víz ne álljon meg rajta.

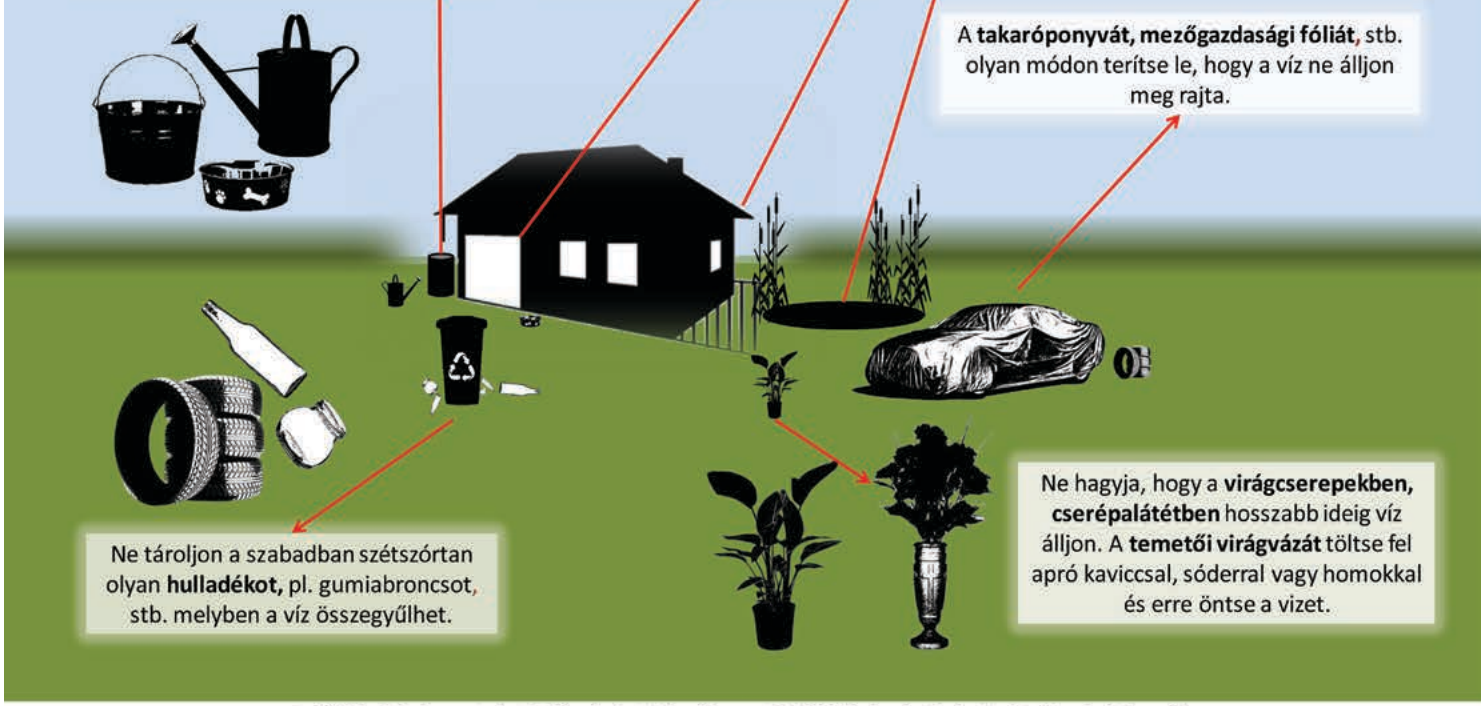

Ne tároljon a szabadban szétszórtan olyan **hulladékot,** pl. gumiabroncsot, stb. melyben a víz összegyűlhet.

Ne hagyja, hogy a **virágcserepekben, cserépalátétben** hosszabb ideig víz álljon. A **temetői virágvázát** töltse fel apró kaviccsal, sóderral vagy homokkal és erre öntse a vizet.

A felhívást készítette: Emberi Erőforrások Minisztériuma, Kórházhigiénés és Járványügyi Felügyeleti Főosztály

További információért látogasson el a http://www.antsz.hu/felso_menu/temaink/jarvany/WN_lakossagi_tajekoztato honlapra

Határtalanul!

Természetjárás Felvidéken

Hetedikesként lehetőséget kaptunk arra, hogy a Határtalanul! program keretében megismerkedjünk a Felvidék látnivalóival, csodálatos természeti szépségeivel. A háromnapos kirándulás előtt egy kis kutatást végeztünk a felkeresendő helyekről, majd bemutatókat, kiselőadásokat tartottunk. Május 8-án reggel izgatottan szálltunk fel a buszra. Első napunkon a bányavárosokba látogattunk el, megismerkedtünk azok történelmével és nevezetességeivel. Jó volt látni Petőfi selmecbányai „lyceumát", vagy a történelmi Magyarország legjelentősebb pénzverdéjét Körmöcbányán, és Besztercebánya híres ferde tornyát, amelybe beleakadt a felette szálló angyalok lába. Estére érkeztünk meg szálláshelyünkre Kokava Línián, oda, ahol az Ipoly folyó ered.

Másnap korán indultunk a Magas-Tátrába. Hosszú utazás volt, de csodálatos környezetben buszozhattunk: havas hegytetőket, a völgyekben pedig felhőket láttunk. Ótátrafüreden találkoztunk hatodikos társainkkal, akik szintén ezen a környéken kirándultak. Innen siklóval mentünk még feljebb, mert szerettük volna látni a Tar-patak gyönyörű vízeséseit. A turistaösvényen végigmenni nehéz volt, de megérte: csodálatos látványt nyújtott a bővízű patak zubogása! Ezután tovább indultunk a Csorba-tóhoz. Eleinte a ködben (vagy a felhőben?) az orrunkig sem láttunk, de mintegy varázsütésre felszállt a köd, és egy rövid ideig megmutatta magát a tó és a környező hegység is. Mesés volt! A harmadik napot Kassán töltöttük. A városi séta után a Rákóczi-emlékhelyeket kerestük fel. Először a Rodostói házba mentünk, amely annak az épületnek a hű mása, ahol a fejedelem a száműzetésben élt és meghalt. Az emléktárgyak, a képek, az érmék, az eredeti berendezés II. Rákóczi Ferenc korába vitt vissza bennünket. A kassai dóm altemplomában helyezték el a nagy fejedelem és bujdosótársainak hamvait. Mi egy Ady-verssel és egy koszorúval tisztelegtünk előttük.

Az út hazafelé rövidebbnek tűnt, de az élmények és az emlékek mindannyiunkban megmaradnak. Köszönjük!
A hetedik évfolyam nevében: Beke Bettina

Erdei iskolában jártunk

A 3. évfolyam tanulói három napos erdei táborban jártunk Varbó-Fónagyságon egy erdészeti erdei iskolában. A szülőktől való elválás után izgatottan indultunk el a hosszú útra. A buszon egyre felszabadultabb lett a hangulat. Énekeltünk, játszottunk, beszélgettünk és nagyon vártuk, hogy megláthassuk a tábort. A szobák elfoglalása után egy hosszú gyalogtúrára indultunk Zsolti bácsi, az erdész vezetésével. Útközben vezetőnk sok növényről mesélt nekünk, még vaddisznó túrásokat is láttunk. Útunk célpontja Andókút volt. Az itt lévő forrás vize iható, melyet sokan meg is kóstoltunk. A hegyoldalon, a tó körül futkároztunk, szabadnak éreztük magunkat. A finom vacsora után éjszakai túrára indultunk, melynek egy része a tábor legizgalmasabb eseménye volt: a bátorságpróba. Egyénileg, párban lehetett megtenni az erdei sétát a tábor közelében lévő két híd között elemlámpa használata nélkül. Először féltünk, majd hozzászokott a szemünk a sötétséghez. Ilyen élmények után éjszaka alig aludtunk. Másnap megismerkedtünk Gigivel és Kicsivel a két vérebbel. Gazdájuk mesélt a vadászat veszélyeiről, bemutatta a kutyák különleges nyomkövetővel ellátott nyakörvét. Az előadás érdekes volt, sokat tanultunk belőle. A következő gyalogtúránk célpontja a Lipa-forrás volt, melynek vizét mindenki megkóstolta. Faágakból, botokból kunyhót építettünk, letört ágakkal harcoltunk, és Zsolti bácsi történeteit hallgattuk. A táborban meglátogatott bennünket egy vándorszínész is. Előadás keretében megismerkedtünk az uhuval, az erdei fülesbagollyal, a macskabagollyal és a nagy kócsaggal is.

Harmadik napon a kézműves foglalkozás után elsétáltunk Mahócára, az erdei kisvasút megállójához, ahol elköszöntünk az erdésztől és köszönetünket kifejezve elénekeltük a Kakukk kezdetű dalt. Nagyon tetszett a vonattal való utazás, menet közben őzet is láttunk. A vonat a Csanyiki Erdei Iskolába vitt, ahol „Bagoly néni”- Márta néni várt bennünket. Itt láttunk sok háziállatot és kitömött vadállatot is.

A három nap sajnos gyorsan eltelt. Rengeteg új élménynyel, ismerettel térhettünk haza. Szeretnénk, ha jövőre is ugyanilyen élményekben lehetne részünk. Már nagyon várjuk.

Drótos Boglárka, Lajer Laura, Laurinyecz Csaba
3. a osztályos tanulók

„Áldjad én lelkem...”

„Áldjad én lelkem a dicsőség erős királyát!
Őnéki mennyei karokkal együtt zengj hálát!
Zúgó harang, ének és orgona hang,
Mind az Ő szent nevét áldják!

Áldjad Őt, mert az Úr megáldja minden munkádat,
Hűsége, mint az ég harmatja, bőven rád árad.
Lásd: mit tehet Jóságos Lelke veled,
És hited tőle mit várhat.

Áldjad az Úr nevét, Őt áldja minden énbennem!
Őt áldjad, lelkem és Róla tégy hitvallást nyelvem!
El ne feledd: Megváltód Ő teneked!
Őt áldjad örökké! Ámen.”
(Ref. énekeskönyv, 264.)

Úgy érzem, a mi generációnk nagyon szerencsésnek mondhatja magát, mert számunkra a Jóisten az építés és az emlékezés feladatát szabta. Apáink, nagyapáink számára az élet súlyos megpróbáltatásokat jelentett, háborúk, forradalmak, a történelmi Magyarország szétszakítása, szovjet megszállás, kommunizmus. Ezekben az embert próbáló időkben kellett megmaradni embernek, magyarnak, kereszténynek, családot nevelni, megőrizni, amit lehet, s gyarapodni, ahogy lehet.
Ők helyt álltak becsülettel. A mi életünket biztos alapokra tették, volt miből elinduljunk, nem kell nélkülöznünk, az ő életük verejtéke, küzdelme, a mi kényelmünk, boldogulásunk alapja.

Most mi következünk. Most nekünk kell bizonyítanunk. S a Jóisten kegyelméből Alsónémedi népe bizonyít is. Szép és virágzó településen élhetünk, mely a mi kezünk munkáját dicséri. Olyan eseményeknek lehettünk tanúi, megélői, mely nem minden nemzedéknek adatik meg, olyan jeles évfordulók, ünnepek, emléknapok bízattak ránk, melyeket méltón és tisztelettel ültük meg.

Ha előbb messzebbre, a hazánkra tekintünk, megértük, hogy az oroszok kivonultak az országunkból, hogy a kommunizmus megbukott, sokáig hihettük pedig, hogy sosem lesz ennek már vége. Megértük, együtt ünnepelhettük Szent István államalapításának 1000. évét. Nem sok nemzet mondhatja magáról, hogy ezeréves az államisága. Ránk hárult az a kötelesség, hogy fejet hajtsunk és emléket állítsunk az I. világháború 100. évfordulóján a nagy háborúban harcoló hőseinknek. A mi tisztünk lesz majd 2020-ban megemlékezni a 100 éve szétszakított Kárpát-medencei magyarságról, Trianon tragédiájáról.

S ha a magunk háza táját nézzük, 2017-ben Alsónémedi, a 950 éves település büszkén és rangosan emlékezett meg majd ezeréves múltjáról. Mind a két történelmi egyházközségünknek és településünknek is megíródott, tudományos igénnyel, szép kivitelben nyomtatásra került története, ott lehet minden család otthonában, őrizve és hirdetve múltunk emlékeit.

S végezetül hadd szólaljon belőlem a református egyháztag, végtelenül hálás vagyok a Jóistennek, hogy 2006-ban egyházközségünk 400. évi fennállását ünnepelhettük gyülekezetünkkel.
Majd ez év június 15-én, olyan eseménynek lehettük szemtanúi és részesei, ami 1922 óta most történhetett meg: új harangot szentelhettünk fel. Könnyes szemmel és áhítatos szívvel, ámulva néztük, miként foglalja el az új harang helyét a toronyban. S akik ott voltunk, nemcsak reformátusok, hanem az egész falu, katolikus testvéreink is, a vendégek, és akik erre az alkalomra hazajöttek, mindannyiunk szíve egyszerre dobbant, egyként érzett és adott hálát. Ott az Isten kéklő ege alatt megvalósult az Istentől rendelt ökumené, keresztény, hívő emberek evangéliumi, összetartozó közössége.
Így álltunk ott, látván a csodát, mi Némediek.
Istennel legyen érte hála!

Jobbágy Ilona ref. gyülekezeti tag

SOMERSBY

Ajándékul
Lelked küldted el,
hogy ne önmagunknak,
hanem annak éljünk,
Aki értünk életét adta,
Mi is átadjuk most
Néked életünk.

Alsónémedi SE 2018/2019. évi szezonzárás –labdarúgás

2019.június 14-én Csepelen a CSHC 94' SE – Alsónémedi SE 2-5 (góllövők: Szarka László 3, Kreisz Zoltán,Galambos Béla) Old Boys bajnoki mérkőzéssel befejeződött a 2018/2019. évi szezon az Egyesület csapatainak. Az alábbiakban összegeznénk a csapatok bajnoki szereplését.

Felnőtt - Pest megye II. osztály Déli csoport: 9.hely (ősz 14.hely) edző: Székely János (tavasz)
U19 - Pest megye Déli csoport: 5.hely (ősz 8.hely) edző: Wendler Gábor
U15 - Pest megye Déli csoport 4.hely (ősz 5. hely) edző: Wendler Gábor

2019.június 16-án került sor a fenti csapatok évzárójára az AE pályán. Elmondhatjuk, hogy a tavaszi szereplés mind pontszámban mind helyezésben sikeresebb volt az őszi produkciónál. A felnőtt csapat tavaszi eredményei alapján 3. helyen végzett, az U15-ök pedig 1 ponttal maradtak le a dobogóról. Így az edzői vélemények alapján csak egyéni díjakat tudtunk átadni:
Felnőtt: legjobb játékos: Szalai József, Fógel Róbert
házi gólkirály: Urbán Gábor (15 gól)
U 19 legjobb játékos: Jobbágy László
házi gólkirály: Czabai Ádám (10 gól)
U15 legjobb játékos: Tóth Levente
házi gólkirály: Kovacsik Dávid (18 gól)
A Bozsik korosztályok (2006-2012) számára már májusban befejeződtek a tornák. Az AVE nyári edzőtáborának figyelembevételével a nyári szünet kezdetével június 17-21 között megtartottuk Budai László edző vezetésével az első edzőtábort (a második július 22-26. lesz). Folytatásként pedig június 22-én szombaton - még jó időben - a korosztályok (U7, U9, U1, U1) évzárója is lezajlott. Amint ismert ezen korosztályok nem versenyrendszerben játszanak, így az eredmények nincsenek számontartva. Az Egyesület azonban egész éves edzés és a fesztiválokon,tornákon történő részvételük elismeréseként a gyerekeket éremmel jutalmazta. Fontos kiemelni esetükben a szülői hátteret, segítséget, amely szükséges volt ahhoz, hogy az ASE csapatai eredményesen szerepeltek a kiírt tornákon, fesztiválokon, valamint az edzőtábor sikeres megtartásában is tevékenyen részt vettek.
Az ASE vezetősége utólag is köszöni a szülők egész éves támogatását.

ASE vezetősége

ASE edzőtábor 2019.06.18.

ASE Bozsik évzáró 2019.06.22

44 PLUSZ-OS FIÚK ALSÓNÉMEDI ZÖLD GYEPÉN!

Old Boys

Az ASE értékelés bevezetőjében említettük az Old Boys csapatot is, következőkben pedig visszatérnénk eredményeik összegzésére:
Old Boys - Budapest bajnokság III. osztály 2. csoport
8. hely (ősz 9.hely) házi gólkirály: Dénesi László (13 gól)
Egy rövid írást kaptunk a csapattól, amelyet az alábbiakban közzé tennénk:
Alsónémedin létezik egy labdarúgó csapat, amely a helyi hat kispályás focicsapat „öregfiúiból" verbuválódott, és már hosszú évek óta minden pénteken felszántja a gyepet. A nehézségek ellenére, gondolok itt arra, hogy még a hazainak kikiáltott mérkőzések többségét is más pályákra kell szervezniük töretlen kitartással és fiatalokat megszégyenítő lelkesedéssel képviselik, és kisebb nagyobb sikerekkel öregbítik településünk hírnevét. A csapat Bp. III. osztályában szerepel, még is valami érthetetlen oknál fogva sok a bajnokságban szereplő csapatnak nehézséget okoz ezt a mérhetetlenül nagy távolságot megtenni, és meglátogatni a Halászy Károly utcai pályánkat. Mindezt az apró tényt azért éreztem fontosnak közölni, mert ennek tükrében látszik milyen kevés hazai mérkőzésen lehet megtekinteni /Old boys/ korú fiaink játékát. Minden sport és labdarúgást kedvelőnek ajánlom, ha ideje engedi látogasson el egy-egy mérkőzésre. A kissé öregedő izmoknak és ízületeknek még inkább jól esik a bíztatás és annak ellenére, hogy klasszis megoldások már nincsenek minden percben, de a kitartás és a győzni akarás példamutató lehet mindenki számára. Nincsenek világsztárjaink igaz, de zárszónak itt segítségül hívnám Ihász Gábor egyik dalának sorait:
„Olyankor elszáll a gondom, mert játék közben mindenki jó barát, olyankor elszáll a gondom mert lent a téren mi egyformák vagyunk… a mérnök úr, a házmester és a beatzenész mind együtt játszhatunk"

Hajrá ASE hajrá Old boys
A csapat nevében Lajer(Lézer) László

A NYWYG Íjász és Hagyományőrző Egyesület hírei: Íjászat 2019 nyárelőn Alsónémedin

Suli Íjász Bajnokság , Taksony 2019. Május 19.

Az idei második Suli Íjász Bajnoki fordulóra készültünk, most ide a közelbe a taksonyi íjászegyesület szervezésében megrendezésre kerülő fordulóra. Hamar megérkeztünk és a reggeli eső áldásait érezve igyekeztünk elfoglalni a bázisainkat. A rendezők jó voltából több sátor is védett bennünket, három helyen is letelepedtünk, az egyik csapatunk a 20 méterre lövők, a másik csapat a gyerekek és a harmadik a serdülők voltak. 9 diákunk készült a versenyre, 3 tagunknak ez volt az első nagy versenye! A technikai és adminisztrációs feladatok után már az eső is elállt, és kezdődhettek a belövések, majd a verseny. A fiatalok a kezdeti izgalmak után szépen belelendültek és egyenletesen jól teljesítettek. Később már verőfényes idő lett, délután a meleg jelentette a kihívást. Összeségében nagyon szépen helytálltak és a közel 5 órás versenyben végig koncentrálva ügyesen lőttek! **Összesítés:** **Varga Veronika** Ifi INR 1. hely, **Szabó Koppány** Kadet OL 3. hely, **Szabó Dénes** Serdülő OL 6. hely, **Dézsi Lilla** Serdülő OL 2. hely, **Ambrus Gergő** Serdülő Tradi 3. hely, **Varga Boglárka** Serülő Tradi 3. hely, **Molnár Dániel** Serdülő INR 6. hely, **Byatets Konstantin** Gyerek INR 5.hely. **1 arany, 1 ezüst, 3 bronzérem, 3 helyezés a NYWYG mérlege!!**

Suli Íjász Bajnokság Döntő, Budapest 2019. Június 16.

A ballagás más napján már indultunk is SIB döntőre. Most egy 8 fős lelkes csapattal vágtunk neki a küzdelmeknek, ebből 6 diáknak ez volt az első döntője, így számukra ez külön izgalmat is jelentett! Voltak tagjaink, akik igen szorgalmasan gyakoroltak az elmúlt hetekben J, ennek meg is lett az eredménye. Egyéni értékelések: - **Vera** első döntőjére készült és ügyesen lőtt, újabb íjjal még nagyobb sikereket fog elérni. **Lilla** figyelme és koncentrációja példa értékű, az elmúlt két év dobogós helyezése után ismét szép eredményt ért el. **Koppány** a 30 méteren igyekezett helyt állni. **Gergő** igazán felszabadulva versenyzett, örült a jó lövéseknek és több, mint 50 pontot javított! **Bogi** szépen halad előre, még pár pont és előrébb léphet. **Kosztya, Levi és Dénes** az egy éves gyakorlás után már ott voltak a döntőben, ezen az úton haladva messze érhetnek!

Eredmények: **Varga Veronika** Ifi INR 1. hely, **Szabó Koppány** Kadet OL 5. hely, **Dézsi Lilla** Serdülő OL 2. hely, **Ambrus Gergő** Serdülő Tradi 3. hely, **Varga Boglárka** Serdülő Tradi 3. hely, **Molnár Levente** Gyerek 13. hely, **Byatets Konstantin** Gyerek INR 7.hely. **Összesítve 1 arany, 1 ezüst, 2 bronzérem és 1 helyezés!**

Gratulálunk a versenyzőknek! Köszönjük Dr Borbás István munkáját, aki több gyerekkel folyamatosan foglalkozva segítette, hogy ilyen szép helyezést érjenek el! Külön köszönjük a szülők idejét, fáradtságát és támogatását!

' I. Varga Ferenc emlékverseny, Alsónémedi Öregtó 2019. Június 22.

„Kedves Barátunk Varga Ferenc már 3 éve nincs közöttünk! Szeretnénk reá emlékezni és újra találkozni veletek! Ezért szervezünk egy baráti örömíjász versenyt, 2x6 célon célonkénti 3 lövéssel" ezzel a pár sorral hívtuk a barátainkat, közeli íjforgató ismerőseinket, egy közös versenyre, beszélgetésre. Felidézve Feri vidámságát, történeteit, közös élményeinket.

Erre nagyon jó helyszín az Öreg-tó hátsó része, ahol annyi közös versenyen és családi találkozón voltunk jelen. Közel 40-en jöttek el, családok apraja és nagyja. Sokan ki is próbálták magukat, milyen is falóról, trambulinról, térdelve vagy állva lőni.

Hogyan lehet eltalálni lengő vagy guruló célokat? Az idő is kímélt bennünket és gyorsan eltelt az a pár óra. Befejezésként a klasszikus lufi lövéses páros-párbaj következett. Most egy kis csavarral, mert senki sem a saját íjjával lőtt, hanem mindenki azonos kezdő íjjakkal és a hozzávaló vesszőkkel! Hát volt is küzdelem és kacagás bőven!
Azt gondolom, hogy közösségben és barátainkkal igyekszünk megőrizni Feri emlékét, közvetlenségét, ember, állat és természet szeretetét!

Az edzéseket szeptembertől folytatjuk a Schuller csarnokban, csütörtökön, pénteken és vasárnap is 18 órától.
Suplicz Zsolt Tibor, a NYWYG elnöke (sms szám: 30-166-0107)

Kirándulók, Színházlátogatók figyelem!

2019. július 23-án (kedden este) a **Városmajori Szabadtéri Színpad** előadására, a **Charley nénje** című nagysikerű bohózat megtekintésére hívom a kikapcsolódásra vágyó községünk lakóit. Rendező: Háda János. Az előadás szereplői a Pódium Színház színművészei: Bednai Natália, Czakó Roland, Gieller Csaba, Pallós Tibor, Cseh Adrienn, Ternai Krisztina
Július 27-én (szombaton) **Kiskunmajsára** kirándulunk. A **nevezetességek** meglátogatása után, a nap további részét a **fürdőben** töltjük. Hazaérkezes az esti órákban.
Augusztus 24-én Ausztriába a **Medve-szurdok bejárására** hívom a túrázást kedvelőket. 200-300 méteres sziklafalak között zubogó patak mellett elhaladva gyönyörködhetünk a természet szépségében, s lélegezhetjük be a tiszta, friss levegőt. Érkezes haza az esti órákban.
A felkínált programokra várom szeretettel a jelentkezőket. Telefon: 29/337-861; 20/426-4153
Községünk minden lakójának csodás, szép nyarat kívánok!

Üdvözlettel: Szántó Erzsébet